



Responsabilidad civil Comercio, cultura y ocio

Drones

Proyecto presentado por la compañía
Plus Ultra Seguros a **RIESGOS ESPECIALES**

Responsabilidad civil

Responsabilidad civil Comercio, cultura y ocio

Contrato formalizado entre la compañía
Plus Ultra Seguros y **RIESGOS ESPECIALES**

Índice

Condiciones particulares	1
Condiciones especiales	6
Condiciones generales	12

Datos compañía

Plus Ultra, Seguros Generales y Vida, S.A. de Seguros y Reaseguros, Sociedad Unipersonal NIF:
A-30014831 - inscrita en el Registro Mercantil de Madrid, Hoja M 97987

Responsabilidad civil

Responsabilidad civil Comercio, cultura y ocio

Entidad aseguradora

Plus Ultra, Seguros Generales y Vida, S.A. de Seguros y Reaseguros, Sociedad Unipersonal
Domicilio social en España
Plaza de las Cortes, 8
28014 Madrid

Tomador del seguro

RIESGOS ESPECIALES
Calle Idorsolo, 13
48160 San Esteban Derio - Derio
Bizkaia
NIF A95100475

Corredor - NBK00

RIESGOS ESPECIALES COSEGSA
C/ IDORSOLO, 13, 14º, DP 14 B
48160 DERIO
BIZKAIA

Fecha de efecto y condiciones de pago

El seguro toma efecto a las 18:12 horas del día 24 de marzo de 2021

Se establece por una duración de un año prorrogable

Forma de pago: anual.

Fecha de vencimiento: 24 de marzo de 2022

Prima total póliza: 205,49 euros

Aclaraciones del proyecto

Este documento ha sido elaborado en base a los datos facilitados por el Solicitante y según condiciones vigentes en esta compañía aseguradora en el momento de la confección del mismo.

Es una síntesis del alcance de la cobertura que el asegurador podrá ofrecer al solicitante una vez que sea verificado el riesgo por la Compañía, conservando la misma, la facultad de modificar las condiciones económicas o de cobertura en función del resultado de la verificación, incluso rechazando la presentación de la oferta y por tanto carece de validez contractual.

Fecha de Proyecto de Seguro de Responsabilidad Civil Comercio, cultura y ocio: 24.03.2021.

Proyecto válido por 30 días.

Descripción del riesgo

Aeronaves civiles pilotadas por control remoto (Dron)

Situación del riesgo

C/ Idorsolo, 13 - 48160 San Esteban Derio - Derio (Bizkaia)

CUADRO RESUMEN GARANTÍAS

GARANTÍAS	LÍMITE SINIESTRO	LÍMITE SINIESTRO VÍCTIMA	LÍMITE ANUAL	FRANQUICIA
Responsabilidad Civil Explotación	150.000€	150.000€	150.000€	Sin franquicia

Límite por siniestro y anualidad de seguro:

La cantidad máxima que se garantiza en caso de siniestro, sea cual fuere el número de perjudicados, y aun cuando como consecuencia de un mismo siniestro resultaran afectadas varias coberturas contratadas, será la siguiente:

Por siniestro: 150.000 euros

Límite anual 150.000 euros con independencia del número de siniestros o coberturas.

Vigencia temporal del periodo de reclamación: 12 meses

Límite por víctima:

El límite por víctima para cada cobertura será el indicado en las condiciones particulares. En cualquier siniestro con varias víctimas, o produciéndose a la vez víctimas y daños materiales, el límite máximo de las indemnizaciones, cualquiera que sea el número de víctimas o estas con daños materiales, no excederá del límite por siniestro de la cobertura o coberturas afectadas por el siniestro.

CONDICIONES PARTICULARES

Prima inicial y regularización:

La prima neta que figura en estas condiciones particulares ha sido obtenida por la aplicación de la tasa de prima sobre el número de unidades declaradas por el asegurado, y tendrá el carácter de prima mínima y en depósito, viniendo obligado el asegurado, al término de cada anualidad de seguro, a declarar a la aseguradora el número de máquinas realmente habidas, estableciendo éstas, si a ello da lugar, el oportuno recibo complementario de prima.

El tomador del seguro realiza las siguientes declaraciones respecto al riesgo asegurado:

Número de unidades aseguradas: 1

Nombre del propietario del dron: RES

El dron no se utiliza para fumigación, lucha contra incendios y/o búsqueda y salvamento

El dron no participa en carreras, concursos, exhibiciones, competiciones deportivas y otros espectáculos

Uso dron: Comercial

RELACION DE DRONES

Marca	Modelo	Nº serie	Peso (kg)	Radio de acción (m)
DJI PHANTOM	4 PRO V2.0	14UDV1C R70453473	2,00	400

Definiciones

Entidad aseguradora

La que figura en las condiciones particulares y asume los riesgos contractualmente pactados. Se denomina en este contrato "el asegurador".

Tomador del seguro

La persona, física o jurídica, que juntamente con el asegurador, suscribe este contrato, y al que corresponden las obligaciones y los deberes que del mismo se deriven, salvo las que por su naturaleza deban ser cumplidas por el asegurado.

Asegurado

La persona, física o jurídica, titular del interés objeto del seguro y que, en defecto del tomador, asume las obligaciones y deberes derivados del contrato.

Póliza

Es el documento donde se formaliza el contrato de seguro. Forman parte integrante de la póliza las condiciones generales, las particulares, las especiales y, si procedieran, los suplementos o apéndices que se emitan a la misma para complementarla o modificarla.

Prima

Es el precio del seguro. El recibo contendrá además los recargos, impuestos, contribuciones y arbitrios que se hubieran establecido o que se estableciesen en el futuro

Suma asegurada

Es la cantidad fijada en cada una de las partidas de la póliza y que representa el límite máximo de la indemnización a pagar por todos los conceptos por el asegurador en caso de siniestro.

Daños materiales

Daños, destrucción o deterioro de cosas o de animales.

Daños personales

Lesiones corporales o muerte causados a personas físicas.

Perjuicio

La pérdida económica como consecuencia directa de los daños materiales o personales sufridos por el reclamante de dicha pérdida.

Daños patrimoniales primarios

Se entiende por daños patrimoniales primarios aquellos menoscabos o perjuicios patrimoniales que sufran clientes del asegurado u otros terceros en su patrimonio, como consecuencia de errores, faltas o negligencias profesionales, distinto de un daño personal, material o consecuencia de ellos.

Siniestro

Todo hecho que haya producido un daño del que pueda resultar civilmente responsable el asegurado y que se derive necesariamente del riesgo descrito en las condiciones particulares.

Se considerará que constituye un sólo y único siniestro el acontecimiento o serie de acontecimientos dañosos debidos a una misma causa o error original con independencia del número de reclamantes o reclamaciones formuladas. Igualmente se considerará un solo siniestro, cuando un único acontecimiento dañoso sea debido a diferentes causas o errores. La suma de todas las indemnizaciones, intereses y gastos que se originen, se imputarán al período de seguro en que se produjo el primer acontecimiento dañoso.

Franquicia

La cantidad expresamente pactada en las condiciones particulares de ésta póliza, que corre a cargo del asegurado en cada siniestro y que, en consecuencia, se deducirá del importe de la prestación asegurada en concepto de indemnización.

Responsabilidad Civil. Aeronaves civiles pilotadas por control remoto (Drones)

1. Especificaciones y alcance del seguro

1.1. Objeto del seguro

El asegurador, según orden ECC/1080/2015, de 21 de mayo, en la que se concede autorización administrativa a Seguros Catalana Occidente, Sociedad Anónima de Seguros y Reaseguros, para ampliar la actividad aseguradora a los ramos de vehículos aéreos y responsabilidad civil en vehículos aéreos, toma a su cargo la responsabilidad civil extracontractual, con las limitaciones y exclusiones que más adelante se indican, que pueda derivarse para el asegurado, de acuerdo con el Real Decreto 1036/2017 de 15 de diciembre, que regula las operaciones de aeronaves civiles pilotadas por control remoto, por los daños personales o materiales y por los perjuicios económicos derivados directamente de dichos daños personales o materiales, involuntariamente causados a

terceros por acciones o hechos directamente relacionados con el riesgo especificado e identificado en las condiciones particulares de la póliza.

En virtud de lo anterior queda derogada parcialmente la exclusión f) establecida en las exclusiones generales en el apartado de Generalidades.

1.2. Prestaciones del asegurador

Hasta el importe determinado en el apartado 2. Límite de cobertura y franquicia, el asegurador garantiza:

- a) El abono a los perjudicados o a sus derechohabientes de las indemnizaciones a que diera lugar la responsabilidad civil del asegurado.
- b) Los gastos de defensa y pago de las costas y gastos judiciales o extrajudiciales inherentes al siniestro.
- c) La constitución de las fianzas judiciales exigidas al asegurado para garantizar su responsabilidad civil.

El conjunto de todos los pagos realizados por el asegurador no podrá exceder en ningún caso del límite máximo por siniestro establecido en las condiciones particulares de la póliza.

No responderá el asegurador del pago de multas o sanciones ni de las consecuencias de su impago.

1.3. Asegurado

A los efectos de esta cobertura tendrán la consideración de asegurado:

- El titular del interés objeto del seguro, indicado como tal en las condiciones particulares de la póliza, así como el operador de la aeronave civil pilotada por control remoto identificado en condiciones particulares.

1.4. Tercero

Tendrá la consideración de tercero toda persona física o jurídica distinta de:

- El tomador del seguro y el asegurado.
- El cónyuge, ascendientes y descendientes del tomador del seguro y del asegurado.
- Personas que vivan habitualmente en el domicilio del asegurado o del tomador del seguro, sin que medie una prestación de naturaleza económica.
- Socios, directivos, asalariados y personas que, de hecho o de derecho, dependan del tomador del seguro o del asegurado, mientras actúen en el ámbito de dicha dependencia.
- Las personas jurídicas, filiales o matrices del asegurado o aquellas en las que el tomador del seguro mantenga participación de control en su titularidad.

1.5. Delimitación geográfica del seguro

Las garantías de esta cobertura se extienden y limitan a las responsabilidades derivadas de daños sobrevenidos en España.

1.6. Vigencia temporal del seguro

El contrato de seguro surte efecto por daños ocurridos por primera vez durante el periodo de vigencia, cuyo hecho generador haya tenido lugar después de la fecha de efecto del contrato y cuya reclamación sea comunicada al asegurador de manera fehaciente en el periodo de vigencia de la póliza o en el plazo de 12 meses a partir de la fecha de extinción del contrato.

Se considera como fecha de la reclamación el momento en que:

- Un procedimiento judicial o administrativo o bien un requerimiento formal y por escrito es formulado contra el asegurado, como presunto responsable de un daño, o contra el asegurador.
- Un asegurado tiene conocimiento, por primera vez, de cualquier tipo de circunstancias o informaciones, según las cuales cabe razonablemente esperar que una reclamación sea formulada contra él o contra otro asegurado o contra el asegurador.

1.7. Alcance del seguro

Queda cubierta la responsabilidad civil derivada de:

- Las aeronaves civiles pilotadas por control remoto cuya masa máxima al despegue sea inferior a 7 kg, siempre que cuente con medios para poder conocer en todo momento la posición de la aeronave, en vuelos de día y en adecuadas condiciones meteorológicas, en espacio aéreo no controlado y en todo caso en zonas fuera de aglomeraciones de edificios en ciudades, pueblos o lugares habitados o de reuniones de personas al aire libre.
- Los daños que se causen a las personas o a las cosas que se encuentren en la superficie terrestre por acción de la aeronave, en vuelo o en tierra, o por cuanto de ella se desprenda o arroje.

Para realizar estos vuelos se requiere además los siguientes requisitos:

- Que el operador disponga de la documentación relativa a la caracterización de las aeronaves que vaya a utilizar, incluyendo la definición de su configuración, características y prestaciones.
- Que el operador haya realizado un estudio aeronáutico de seguridad de la operación u operaciones, en el que se constate que la misma puede realizarse con seguridad. Este estudio, que podrá ser genérico o específico para un área geográfica o tipo de operación determinado, tendrá en cuenta las características básicas de la aeronave o aeronaves a utilizar y sus equipos y sistemas.
- Que la aeronave esté pilotada por control remoto.
- Que se hayan adoptado las medidas adicionales necesarias para garantizar la seguridad de la operación y para la protección de las personas y bienes subyacentes.

2. Límite y franquicia

a) En lo que hace referencia al apartado 1.2 a) y c), hasta la suma pactada en las condiciones particulares.

b) En cuanto al apartado 1.2 b), si la reclamación del perjudicado queda dentro del límite cuantitativo de la responsabilidad civil garantizada por la póliza se abonarán íntegramente por el asegurador. Si

tal reclamación superase la suma asegurada, se abonará en la misma proporción existente entre la indemnización que deba satisfacer el asegurador, de acuerdo con lo previsto en esta póliza, y el importe total de la responsabilidad del asegurado en el siniestro.

El sublímite de cobertura por víctima será el indicado en las condiciones particulares y en cualquier siniestro con varias víctimas, o produciéndose a la vez víctimas y daños materiales, el límite máximo del total de las indemnizaciones por hechos cubiertos por esta cobertura, cualquiera que sea el número de víctimas, por acumulación de éstas o de éstas con daños materiales, no podrá exceder del límite máximo por siniestro indicado en las condiciones particulares.

En todo siniestro será a cargo del asegurado, en concepto de franquicia, la cantidad indicada en las condiciones particulares.

3. Exclusiones

Además de las exclusiones de carácter general especificadas en la condición especial "Exclusiones generales", queda excluida la responsabilidad que pueda imputarse al asegurado como consecuencia de:

- a) La participación en carreras, concursos, exhibiciones, competiciones deportivas u otros espectáculos.
- b) Daños debidos a mala fe del asegurado o persona de quien éste sea responsable, así como los derivados de la comisión intencionada de un delito.
- c) Cualquier actividad que deba ser objeto de cobertura por un seguro obligatorio.
- d) Gastos efectuados por el asegurado para prevenir un daño o para reparar los bienes e instalaciones causantes de los daños.
- e) Las aeronaves civiles pilotadas por control remoto cuya masa máxima al despegue exceda de 20 Kg.
- f) Las aeronaves civiles pilotadas por control remoto destinadas a la realización de actividades de fumigación, lucha contra incendios y/o búsqueda y salvamento.
- g) Daños que se produzcan cuando no se cumpla la legislación vigente en cada momento en materia de horarios, zonas de vuelo, distancias a poblaciones e instalaciones aeroportuarias o cuando el piloto no cumpla con los requisitos legales establecidos para pilotar aeronaves por control remoto.
- h) La falta de mantenimiento de la aeronave y de las medidas adecuadas para proteger a la aeronave de actos de interferencia ilícita durante las operaciones.
- i) Daños patrimoniales primarios o perjuicios no consecutivos de un previo daño personal o material cubierto por la póliza.
- j) Las multas y sanciones, así como las reclamaciones basadas en la violación de los derechos individuales que afecten al honor, intimidad, imagen y daños morales.
- k) Reclamaciones por suspensión e interrupción del tráfico ferroviario, aéreo o marítimo, interrupción de comunicaciones, retrasos o paralización.

1) El uso militar de aeronaves pilotadas por control remoto.

Condiciones generales

Marco normativo

El presente contrato de seguro se rige por lo establecido en:

- La Ley 50/1980, de 8 de octubre, de Contrato de Seguro (B.O.E. de 17 de octubre de 1980).
- El Real decreto ley 3/2020, de 4 de febrero, de Mediación de Seguros y Reaseguros Privados.
- El Real Decreto Legislativo 6/2004, de 29 de octubre que aprueba el texto refundido de la Ley de Ordenación y Supervisión de los Seguros Privados.
- El Real Decreto 2486/1998, de 20 de noviembre, por el que se aprueba el Reglamento de Ordenación y Supervisión de los Seguros Privados y cuantas disposiciones actualicen, complementen o modifiquen a las citadas normas.
- Las condiciones particulares, especiales y generales de la póliza y los suplementos que se incorporen a la misma para complementarla o modificarla.

Y cuantas disposiciones actualicen, complementen o modifiquen a las citadas normas.

Generalidades

Exclusiones generales

Con carácter general queda excluida del seguro toda responsabilidad civil derivada de:

a) La infracción o incumplimiento voluntarios, por parte del asegurado, de las normas que rigen las actividades objeto del seguro.

b) Daños por hechos de guerra civil o internacional, motín o tumulto popular, terrorismo, terremotos o inundaciones y otros eventos extraordinarios.

c) Enfermedades contagiosas en el contexto de Pandemia / Epidemia: se excluyen de este contrato todos los daños y perjuicios, responsabilidades, reclamaciones, costes o gastos de cualquier naturaleza que, de forma directa o indirecta, hayan sido causados por una enfermedad contagiosa o resulten o se deriven de una enfermedad contagiosa o en relación con ella o del temor o amenaza (real o percibido) de una enfermedad contagiosa. Se entiende por enfermedad contagiosa toda enfermedad que puede transmitirse de un organismo a otro por medio de cualquier sustancia o agente cuando:

- la sustancia o agente sea, sin carácter limitativo, un virus, bacteria, parásito u otro organismo o cualquier variación del mismo, tanto si se le considera vivo como si no, y
- el método de transmisión, directo o indirecto, incluya, sin carácter limitativo, la transmisión por vía aérea, la transmisión por fluidos corporales, la transmisión por o a cualquier superficie u objeto ya sea sólido, líquido o gaseoso, o entre organismos, y

- la enfermedad, sustancia o agente pueda ser causa o amenaza de daños a la salud o al bienestar de las personas o pueda ser causa o amenaza de daños, deterioro o pérdida de valor, comerciabilidad o uso de bienes y
 - la enfermedad se enmarque en el contexto de una Epidemia o Pandemia, declarada como tal por la Organización Mundial de la Salud o cualquier autoridad gubernamental o sanitaria del lugar donde se haya producido el siniestro.
- d) La pérdida, daños, costes o gastos de cualquier naturaleza que directa o indirectamente hayan sido ocasionados por, se deriven de o estén relacionados con energía nuclear o cualquier tipo de radiactividad.
- e) Daños por el uso y circulación de vehículos a motor y de los elementos remolcados o incorporados a los mismos.
- f) Pactos o acuerdos que modifiquen la responsabilidad legalmente exigible en ausencia de ellos.
- g) La utilización de cualquier artefacto, nave o aeronave destinados a la navegación o sustentación acuática o aérea.
- h) Daños derivados de la extracción, fabricación, manipulación y uso del asbesto o sustancias que tengan como componente esta materia.
- i) La contaminación del suelo, las aguas o la atmósfera.
- j) Fabricación de productos genéticamente modificados, durante el proceso de producción.
- k) Las reclamaciones por responsabilidad medioambiental basada en la ley 26/2007, de 23 de octubre, de responsabilidad medioambiental, y normativa de desarrollo, que fuera exigida o exigible por parte de la Administración Pública.
- l) Cualquier siniestro, responsabilidad, o gasto, derivados o causados o relacionados de algún modo, ya sea directa o indirectamente, con un ciberataque/ciberamenaza en cualquiera de sus modalidades; que provoque daños a terceros o al propio asegurado, tales como:
- a) Fallos en el funcionamiento de los sistemas.
 - b) Uso atípico por parte de cualquier persona o acceso no autorizado a los sistemas.
 - c) Revelación de datos.
 - d) Borrado, destrucción, desconfiguración, encriptación, secuestro o alteración, de datos y/o de la estructura de los sistemas.
 - e) Cualquier transmisión de virus informático o malware.
 - f) Daños materiales, personales, gastos y perjuicios (lucro cesante, etc)

Se define:

"Ciberataque/ciberamenaza" como: acciones directas o indirectas realizadas para provocar daños o amenazas en sistemas, software, bases de datos, redes, etc.

"Sistemas" como: software, hardware, bases de datos, infraestructuras, redes, servidores, dominios web, etc.. así como equipos o dispositivos electrónicos o informáticos.

Cláusula de aplicación de sanciones

El asegurador no será responsable de pagar, mientras dure la exposición a la sanción, cualquier siniestro o de proporcionar cualquier beneficio en tanto que tal siniestro o beneficio implique una exposición del asegurador a sanciones, prohibiciones o restricciones en virtud de las resoluciones de las Naciones Unidas o de las sanciones, leyes o regulaciones comerciales o económicas de la Unión Europea o de los Estados Unidos de América (siempre que esto no se oponga a lo establecido por los reglamentos, decisiones y demás normativas vigentes de la Unión Europea). Una vez cese la exposición a la sanción el asegurador se hará cargo de los siniestros que hayan ocurrido durante la vigencia de la misma.

Revalorización automática

Excepto en el caso en que se pacte expresamente la exclusión de la revalorización automática de garantías, ésta se producirá de acuerdo con las siguientes normas:

1. Conceptos a los que se aplica la revalorización automática

Los capitales, límites asegurados y la prima neta quedarán revalorizados en cada vencimiento siguiendo las fluctuaciones del índice de precios al consumo publicado por el Instituto Nacional de Estadística u organismo que le sustituya a nivel del Estado español. A estos efectos se considerarán como capitales y límites asegurados y por tanto sujetos a la citada revalorización, no sólo los capitales que figuran en las condiciones particulares, sino también aquéllos que se indiquen en los posibles suplementos que se emitan a la póliza.

2. Actualización de capitales, asegurados, y prima neta

Los capitales y límites asegurados, así como las primas netas, quedarán establecidos en cada vencimiento, multiplicando los que figuran inicialmente en esta póliza por el factor que resulte de dividir el índice de vencimiento por el índice base.

Se entiende por índice base el que se indica en las condiciones particulares de la póliza. El índice de vencimiento es el que se indica en cada recibo de prima y que corresponde a la actualización del índice base en cada vencimiento siguiendo las fluctuaciones del índice de precios correspondiente.

3. Vigencia de la garantía

El tomador del seguro podrá renunciar a los beneficios de esta garantía en cada vencimiento anual, comunicándolo previamente al asegurador, por carta certificada, por lo menos dos meses antes de dicho vencimiento.

Límite por período de seguro

La cifra máxima que el asegurador se compromete a satisfacer por la suma de todas las indemnizaciones, intereses y gastos procedentes de siniestros ocurridos en el curso de un mismo período de seguro, con independencia de que esas cuantías sean imputables a varios siniestros, es la que se expresa como "límite máximo por anualidad" en las condiciones particulares de este contrato.

Siniestros en serie

Se considerará que constituye un solo y único siniestro el acontecimiento o serie de acontecimientos dañosos debidos a una misma causa original con independencia del número de reclamantes o reclamaciones formuladas. La suma de todas las indemnizaciones, intereses y gastos que se origine, se imputarán al periodo de seguro en que se produjo el primer acontecimiento dañoso.

Período de seguro

Por período de seguro debe entenderse el período de tiempo comprendido entre la fecha de efecto de la póliza y la de su vencimiento, o bien entre la fecha de efecto de la póliza y la fecha de extinción o cancelación del seguro.

En caso de póliza de duración prorrogable temporal, por período de seguro debe entenderse el período de tiempo comprendido entre la fecha de efecto de la póliza y la de su primer vencimiento anual, o bien entre dos vencimientos anuales, o entre el último vencimiento anual y la fecha de extinción o rescisión del seguro.

Reposición de cobertura

El límite por período de seguro verá reducida su cuantía a medida que se consuma por uno o sucesivos siniestros a lo largo de un mismo período. Siempre que haya acuerdo entre las partes y mediante el pago de la prima correspondiente, que en su caso pueda acordarse, la cuantía del límite por período de seguro consumida por uno o sucesivos siniestros, podrá ser repuesta.

Declaraciones sobre el riesgo

La presente póliza ha sido concertada sobre la base de las declaraciones formuladas por el tomador del seguro en el cuestionario que le ha sometido el asegurador y del resto de información facilitada por el tomador, que han motivado la aceptación del riesgo por el asegurador, la asunción por su parte de las obligaciones para él derivadas del contrato y la fijación de la prima.

La solicitud y el cuestionario cumplimentados por el tomador del seguro, así como la proposición del asegurador en su caso, en unión de ésta póliza, constituyen un todo unitario, fundamento del seguro, que sólo alcanza, dentro de los límites pactados, a los riesgos especificados en la misma.

En el caso de agravación del riesgo durante el tiempo del seguro que dé lugar a un aumento de prima, cuando por esta causa queda resuelto el contrato, si la agravación es imputable al asegurado, el asegurador hará suya en su totalidad la prima cobrada. Siempre que dicha agravación se hubiera producido por causas ajenas a la voluntad del asegurado, éste tendrá derecho a ser reembolsado de la parte de la prima satisfecha correspondiente al tiempo que falte por transcurrir del periodo en curso.

Perfección y efecto del contrato

a) El contrato se perfecciona por el consentimiento manifestado en la suscripción de la póliza o del documento provisional de cobertura por las partes contratantes. La cobertura contratada y sus modificaciones o adiciones no tomarán efecto mientras no haya sido satisfecho el recibo de prima,

salvo pacto en contrario en las condiciones especiales. En caso de demora en el cumplimiento de cualquiera de ambos requisitos, las obligaciones del asegurador comenzarán a las veinticuatro horas del día en que hayan sido cumplimentados.

b) Las garantías de la póliza entran en vigor en la hora y fecha indicadas en las condiciones particulares.

Determinación de la prima

En la póliza se indicará expresamente el importe de las primas devengadas por el seguro o constarán los procedimientos de cálculo para su determinación. En este último caso se fijará una prima provisional, que tendrá el carácter de mínima y será exigible al comienzo de cada periodo de seguro.

Cálculo y liquidación de primas regularizables

Si como base para el cómputo de la prima se hubieran adoptado elementos o magnitudes susceptibles de variación, en la póliza se señalará, al propio tiempo, la periodicidad con que deberá reajustarse la prima. Si no se indicare, se entenderá que la prima ha de reajustarse al final de cada periodo de seguro.

Dentro de los treinta días siguientes al término de cada anualidad de seguro, el tomador del seguro o el asegurado, deberá proporcionar al asegurador los datos necesarios para dicha regularización.

Se considerará como fecha de vencimiento de las primas que procedan de las liquidaciones derivadas del reajuste de la prima por regularización, el día que le sea presentado el correspondiente recibo al tomador del seguro.

En caso de impago del recibo de prima de regularización será de aplicación lo previsto en el apartado "Consecuencias del impago de primas" de las condiciones generales.

El asegurador tendrá, en todo tiempo y hasta tres meses después de finalizado el contrato, el derecho de practicar inspecciones para verificación o averiguación de los datos referentes a los elementos o magnitudes sobre los que la prima esté convenida, debiendo facilitar el asegurado, o en su defecto el tomador del seguro, las informaciones, aclaraciones y pruebas necesarias para el conocimiento o comprobación de los referidos datos. Si estas inspecciones han sido motivadas por el incumplimiento del deber establecido en el párrafo anterior, el asegurador podrá exigir del tomador del seguro el pago de los gastos causados por dichas inspecciones.

Si se produjera el siniestro estando incumplido el deber de declarar lo previsto en el segundo párrafo de este apartado, o la declaración realizada fuere inexacta, se aplicarán las siguientes reglas:

a) Si dicha omisión o inexactitud es motivada por mala fe del tomador del seguro o del asegurado, el asegurador quedará liberado de su prestación.

b) En otro caso, la prestación del asegurador se reducirá proporcionalmente a la diferencia entre el importe de la prima calculada y el de la que se hubiere aplicado de haberse conocido el importe real de las magnitudes que sirven de base para su cómputo.

Determinación y pago de la prima

a) La prima inicial se determina sobre la base de las coberturas y periodos de cobertura contratados y será reflejada en las condiciones particulares. El presente contrato no se perfecciona y no entra en vigor hasta que la prima inicial haya sido satisfecha.

b) La prima de cada uno de los periodos sucesivos será la que resulte de aplicar al riesgo y suma asegurada las tarifas que, fundadas en la experiencia estadística y criterios técnico-actuariales, tenga vigentes en cada momento el asegurador. Para su determinación también se considerarán, además, las modificaciones de garantías o las causas de agravación o disminución del riesgo que se hubieran producido de acuerdo a lo establecido en el apartado de modificaciones del riesgo de las condiciones generales de la póliza. Asimismo, para el cálculo de dicha prima, se tendrá en cuenta el historial personal de siniestralidad de los periodos precedentes de seguro.

c) El asegurador sólo queda obligado por los recibos librados por la dirección o por sus representantes legalmente autorizados.

Siniestros

1. Aminorción de las consecuencias del siniestro

El tomador del seguro o el asegurado vendrán obligados a adoptar todas las medidas que favorezcan su defensa frente a las reclamaciones de responsabilidad, debiendo mostrarse tan diligente en su cumplimiento como si no existiera seguro. Comunicarán al asegurador inmediatamente de su recepción cualquier notificación judicial o administrativa que llegue a su conocimiento y que pueda estar relacionada con el siniestro. Ni el asegurado ni el tomador del seguro ni persona alguna, en nombre de ellos, podrán negociar, admitir o rechazar ninguna reclamación sin la autorización del asegurador.

El incumplimiento de estos deberes facultará al asegurador para reducir la prestación haciendo partícipe al asegurado en el siniestro, en la medida en que por su comportamiento haya agravado las consecuencias económicas del siniestro, o en su caso, a reclamarle daños y perjuicios.

Si el incumplimiento del tomador del seguro o del asegurado se produjera con la manifiesta intención de perjudicar o de engañar al asegurador o si obrasen dolosamente en connivencia con los reclamantes o los damnificados, el asegurador quedará liberado de toda prestación derivada del siniestro.

2. Defensa del asegurado

Salvo pacto en contrario, en cualquier procedimiento judicial que se derive de un siniestro amparado por la póliza, el asegurador asumirá, a sus expensas, la dirección jurídica frente a las reclamaciones del perjudicado, designando los letrados y procuradores que defenderán y representarán al asegurado en las actuaciones judiciales que se le siguieren en reclamación de responsabilidades civiles cubiertas por esta póliza y ello aun cuando dichas reclamaciones fueren infundadas. En consecuencia, el asegurado no podrá elegir libremente el procurador y abogado que hayan de representarle y defenderle en las actuaciones judiciales referidas anteriormente.

CONDICIONES GENERALES

El asegurado deberá prestar la colaboración necesaria a dicha defensa, comprometiéndose a otorgar los poderes y la asistencia personal que fueren precisos. Si por falta de esta colaboración se perjudicaren o disminuyeren las posibilidades de defensa del siniestro, el asegurador podrá reclamar al asegurado daños y perjuicios en proporción a la culpa del asegurado y al perjuicio sufrido.

La prestación de defensa y representación en causas criminales será potestativa del asegurador, salvo que en la póliza se haya pactado lo contrario.

Sea cual fuere el fallo o resultado del procedimiento judicial, el asegurador se reserva la decisión de ejercitar los recursos legales que procedieren contra dicho fallo o resultado, o el conformarse con el mismo. Si el asegurador considera improcedente el recurso, lo comunicará al asegurado, quedando éste en libertad para interponerlo por su exclusiva cuenta y aquel obligado a reembolsarle los gastos judiciales y los de abogado y procurador, en el supuesto de que dicho recurso prosperase, por un importe no superior al ahorro producido en la indemnización a cargo del asegurador.

Cuando se produjere algún conflicto entre el asegurado y el asegurador motivado por tener que sustentar éste en el siniestro intereses contrarios a la defensa del asegurado, el asegurador lo pondrá en conocimiento del asegurado, sin perjuicio de realizar aquellas diligencias que, por su carácter urgente, sean necesarias para la defensa. En este caso, el asegurado podrá optar entre el mantenimiento de la dirección jurídica por el asegurador o confiar su propia defensa a otra persona. En éste último caso, el asegurador quedará obligado a abonar los gastos de tal dirección jurídica hasta el límite pactado en la póliza.

Pago de la indemnización

El asegurador, dentro de los límites y condiciones de la póliza, abonará la indemnización que corresponda por el siniestro, en el plazo máximo de cinco días a partir de la fecha en que el importe de dicha indemnización haya sido fijado por sentencia firme o de la fecha en que la misma haya sido determinada por reconocimiento de responsabilidad hecho por el asegurador.

Si el asegurador incurriese en mora en el cumplimiento de la prestación, la indemnización de daños y perjuicios, no obstante entenderse válidas las condiciones contractuales que sean más beneficiosas para el asegurado, se ajustará a las reglas que se establecen en las condiciones generales (en su apartado "Intereses de demora") de esta póliza.

Resolución en caso de siniestro

Tras la comunicación de cada siniestro, haya o no dado lugar a pago de indemnización, las partes podrán resolver el contrato. La parte que tome la decisión de resolver el contrato, deberá notificarlo a la otra por carta certificada dentro del plazo máximo de 30 días desde la fecha de comunicación del siniestro, si no hubiera lugar a indemnización, o de efectuada la prestación, si hubiera lugar a ella. Dicha notificación deberá efectuarse con una anticipación mínima de 30 días a la fecha en que la resolución haya de surtir efecto.

Cualquiera que sea la parte que tome la iniciativa de resolver el contrato, el asegurador procederá a devolver al tomador del seguro la parte de prima correspondiente al tiempo que medie entre la fecha de efecto de la resolución y la de expiración del período de seguro cubierto por la prima satisfecha.

La resolución del contrato de seguro, efectuada de acuerdo con lo previsto en este apartado, no modificará los respectivos derechos y obligaciones de las partes en relación con los siniestros declarados.

Extinción del seguro

Si durante la vigencia del seguro se produjera la desaparición del interés o del riesgo asegurado, desde este momento el contrato de seguro quedará extinguido y el asegurador tiene el derecho de hacer suya la prima no consumida.

Reclamación de daños y perjuicios al asegurado o al tomador del seguro

El asegurador podrá reclamar los daños y perjuicios que le hubiere causado el asegurado o el tomador del seguro en los casos y situaciones previstos en la póliza, y/o exigirle el reintegro de las indemnizaciones que hubiere tenido que satisfacer a terceros perjudicados por siniestros no amparados por el seguro.

Comunicaciones

Las comunicaciones al asegurador, por parte del tomador del seguro o del asegurado, se realizarán en el domicilio social de la entidad aseguradora señalado en las condiciones particulares de la póliza.

Las comunicaciones del asegurador al tomador del seguro o al asegurado, se realizarán en el domicilio de los mismos recogido en la póliza, salvo que se hubiere notificado al asegurador el cambio de su domicilio.

Arbitraje

Si las dos partes estuviesen de acuerdo, podrán someter sus diferencias al juicio de árbitros de conformidad con la legislación vigente.

Jurisdicción

El presente contrato de seguro queda sometido a la legislación española y, dentro de ella, será juez competente para el conocimiento de las acciones derivadas del mismo el del domicilio del asegurado, a cuyo efecto este designará un domicilio en España, en caso de que el suyo fuera en el extranjero.

Otros aspectos del contrato

Declaraciones del tomador del seguro, plazo para subsanar errores en la emisión de la póliza

El tomador del seguro tiene el deber, antes de la conclusión del contrato, de declarar al asegurador, de acuerdo con el cuestionario que éste le someta, todas las circunstancias por él conocidas que puedan influir en la valoración del riesgo.

CONDICIONES GENERALES

El tomador del seguro quedará exonerado de tal deber si el asegurador no le somete cuestionario o cuando, aun sometiéndoselo, se trate de circunstancias que puedan influir en la valoración del riesgo y que no estén comprendidas en él.

El asegurador podrá rescindir el contrato mediante declaración dirigida al tomador del seguro en el plazo de un mes, a contar del conocimiento de la reserva o inexactitud del tomador del seguro. Corresponderán al asegurador, salvo que concurra dolo o culpa grave por su parte, las primas relativas al período en curso en el momento que haga esta declaración.

Si el siniestro sobreviene antes de que el asegurador haga la declaración a la que se refiere el párrafo anterior, la prestación de éste se reducirá proporcionalmente a la diferencia entre la prima convenida y la que se hubiese aplicado de haberse conocido la verdadera entidad del riesgo. Si medió dolo o culpa grave del tomador del seguro quedará el asegurador liberado del pago de la prestación.

Concurrencia de seguros

Cuando en dos o más contratos estipulados por el mismo tomador con distintos aseguradores se cubran los efectos que un mismo riesgo puede producir sobre el mismo interés y durante idéntico período de tiempo, el tomador del seguro o el asegurado deberán, salvo pacto en contrario, comunicar a cada asegurador los demás seguros que estipule. Si por dolo se omitiera esta comunicación, y en caso de sobreseguro se produjera el siniestro, los aseguradores no están obligados a pagar la indemnización.

En caso de concurrencia, los aseguradores contribuirán al abono de la indemnización en proporción a la propia suma asegurada, sin que pueda superarse la cuantía del daño. Dentro de este límite, el asegurado puede pedir a cada asegurador la indemnización debida, según el respectivo contrato.

Modificaciones del riesgo

El tomador del seguro o el asegurado deberán, durante el curso del contrato, comunicar al asegurador, tan pronto como le sea posible, todas las circunstancias que agraven el riesgo y sean de tal naturaleza que si hubieran sido conocidas por éste en el momento de la perfección del contrato no lo habría celebrado o lo habría concluido en condiciones más gravosas.

El asegurador puede, en un plazo de dos meses a contar del día en que la agravación le ha sido declarada, proponer una modificación del contrato. En tal caso, el tomador dispone de quince días a contar desde la recepción de esta proposición para aceptarla o rechazarla. En caso de rechazo, o de silencio por parte del tomador, el asegurador puede, transcurrido dicho plazo, rescindir el contrato previa advertencia al tomador, dándole para que conteste un nuevo plazo de quince días, transcurridos los cuales y dentro de los ocho siguientes comunicará al tomador la rescisión definitiva.

El asegurador igualmente podrá rescindir el contrato comunicándolo por escrito al asegurado dentro de un mes, a partir del día en que tuvo conocimiento de la agravación del riesgo. En el caso de que el tomador del seguro o el asegurado no haya efectuado su declaración y sobreviniere un siniestro, el asegurador queda liberado de su prestación si el tomador o el asegurado ha actuado con mala fe. En otro caso, la prestación del asegurador se reducirá proporcionalmente a la diferencia entre la prima convenida y la que se hubiera aplicado de haberse conocido la verdadera entidad del riesgo.

El tomador del seguro o el asegurado podrán durante el curso del contrato, poner en conocimiento del asegurador todas las circunstancias que disminuyan el riesgo y sean de tal naturaleza que si hubieran sido conocidas por éste en el momento de la perfección del contrato lo habría concluido en condiciones más favorables.

En tal caso, al finalizar el período en curso cubierto por la prima, deberá reducirse el importe de la prima futura en la proporción correspondiente, teniendo derecho el tomador en caso contrario a la resolución del contrato y a la devolución de la diferencia entre la prima satisfecha y la que le hubiera correspondido pagar, desde el momento de la puesta en conocimiento de la disminución del riesgo.

Transmisión del riesgo asegurado

En caso de transmisión del objeto asegurado, el adquirente se subroga en el momento de la enajenación en los derechos y obligaciones que correspondían en el contrato de seguro al anterior titular. Se exceptúa el supuesto de pólizas nominativas para riesgos no obligatorios, si en las condiciones generales existe pacto en contrario.

El tomador del seguro o el asegurado está obligado a comunicar por escrito al adquirente la existencia del contrato del seguro de la cosa transmitida. Una vez verificada la transmisión, también deberá comunicarla por escrito al asegurador o a sus representantes en el plazo de quince días.

Serán solidariamente responsables del pago de las primas vencidas en el momento de la transmisión el adquirente y el anterior titular o, en caso de que éste hubiera fallecido, sus herederos.

El asegurador podrá rescindir el contrato dentro de los quince días siguientes a aquel en que tenga conocimiento de la transmisión verificada. Ejercitado su derecho y notificado por escrito al adquirente, el asegurador queda obligado durante el plazo de un mes, a partir de la notificación. El asegurador deberá restituir la parte de prima que corresponda a períodos de seguro, por lo que, como consecuencia de la rescisión, no haya soportado el riesgo.

El adquirente de cosa asegurada también puede rescindir el contrato si lo comunica por escrito al asegurador en el plazo de quince días, contados desde que conoció la existencia del contrato.

En este caso, el asegurador adquiere el derecho a la prima correspondiente al período que hubiera comenzado a correr cuando se produce la rescisión.

Lo establecido anteriormente será también de aplicación en los casos de muerte, suspensión de pagos, quita y espera, quiebra o concurso del tomador del seguro o del asegurado.

Plazo de comunicación

El tomador del seguro o el asegurado o el beneficiario deberán comunicar al asegurador el acaecimiento del siniestro dentro del plazo máximo de siete días de haberlo conocido, salvo que se haya fijado en la póliza un plazo más amplio. En caso de incumplimiento, el asegurador podrá reclamar los daños y perjuicios causados por la falta de declaración.

En caso de concurrencia de seguros se respetará el plazo fijado en el párrafo anterior y el tomador del seguro o el asegurado deberá comunicarlo a cada asegurador, con indicación del nombre de los demás.

Colaboración del tomador en caso de siniestro

El tomador del seguro o el asegurado deberá dar al asegurador toda clase de informaciones sobre las circunstancias y consecuencias del siniestro. En caso de violación de este deber, la pérdida del derecho a la indemnización sólo se producirá en el supuesto de que hubiese concurrido dolo o culpa grave.

Intereses de demora

Si el asegurador incurriere en mora en el cumplimiento de la prestación, la indemnización de daños y perjuicios, no obstante entenderse válidas las cláusulas contractuales que sean más beneficiosas para el asegurado, se ajustará a las siguientes reglas:

1. Afectará, con carácter general, a la mora del asegurador respecto del tomador del seguro o asegurado y, con carácter particular, a la mora respecto del tercero perjudicado en el seguro de responsabilidad civil y del beneficiario en el seguro de vida.
2. Será aplicable a la mora en la satisfacción de la indemnización, mediante pago o por la reparación o reposición del objeto siniestrado, y también a la mora en el pago del importe mínimo de lo que el asegurador pueda deber.
3. Se entenderá que el asegurador incurre en mora cuando no hubiere cumplido su prestación en el plazo de tres meses desde la producción del siniestro o no hubiere procedido al pago del importe mínimo de lo que pueda deber dentro de los cuarenta días a partir de la recepción de la declaración del siniestro.
4. La indemnización por mora se impondrá de oficio por el órgano judicial y consistirá en el pago de un interés anual igual al del interés legal del dinero vigente en el momento en que se devengue, incrementado en el 50 por 100; estos intereses se considerarán producidos por días, sin necesidad de reclamación judicial.

No obstante, transcurridos dos años desde la producción del siniestro, el interés anual no podrá ser inferior al 20 por 100.

5. En la reparación o reposición del objeto siniestrado la base inicial de cálculo de los intereses será el importe líquido de tal reparación o reposición, sin que la falta de liquidez impida que comiencen a devengarse intereses en la fecha a que se refiere el apartado sexto subsiguiente. En los demás casos será base inicial de cálculo la indemnización debida, o bien el importe mínimo de lo que el asegurador pueda deber.

6. Será término inicial del cómputo de dichos intereses la fecha del siniestro.

No obstante, si por el tomador del seguro, el asegurado o el beneficiario no se ha cumplido el deber de comunicar el siniestro dentro del plazo fijado en la póliza o, subsidiariamente, en el de siete días de haberlo conocido, el término inicial del cómputo será el día de la comunicación del siniestro.

Respecto del tercero perjudicado o sus herederos lo dispuesto en el párrafo primero de este número quedará exceptuado cuando el asegurador pruebe que no tuvo conocimiento del siniestro con anterioridad a la reclamación o al ejercicio de la acción directa por el perjudicado o sus herederos, en

cuyo caso será término inicial la fecha de dicha reclamación o la del citado ejercicio de la acción directa.

7. Será término final del cómputo de intereses en los casos de falta de pago del importe mínimo de lo que el asegurador pueda deber, el día en que con arreglo al número precedente comiencen a devengarse intereses por el importe total de la indemnización, salvo que con anterioridad sea pagado por el asegurador dicho importe mínimo, en cuyo caso será término final la fecha de este pago. Será término final del plazo de la obligación de abono de intereses de demora por la aseguradora en los restantes supuestos el día en que efectivamente satisfaga la indemnización, mediante pago, reparación o reposición, al asegurado, beneficiario o perjudicado.

8. No habrá lugar a la indemnización por mora del asegurador cuando la falta de satisfacción de la indemnización o de pago del importe mínimo esté fundada en una causa justificada o que no le fuere imputable.

9. En la determinación de la indemnización por mora del asegurador no será de aplicación lo dispuesto en el artículo 1108 del Código Civil, ni lo preceptuado en el párrafo cuarto del artículo 921 de la Ley de Enjuiciamiento Civil, salvo las previsiones contenidas en este último precepto para la revocación total o parcial de la sentencia.

Repetición del asegurador

El perjudicado y sus herederos tendrán acción directa contra el asegurador para exigirle el cumplimiento de la obligación de indemnizar, sin perjuicio del derecho del asegurador a repetir contra el asegurado, en el caso de que sea debido a conducta dolosa de este, el daño o perjuicio causado a tercero.

Subrogación

El asegurador, una vez pagada la indemnización, podrá ejercitar los derechos y las acciones que por razón del siniestro correspondieran al asegurado frente a las personas responsables del mismo, hasta el límite de la indemnización.

El asegurador no podrá ejercitar en perjuicio del asegurado los derechos en que se haya subrogado. El asegurado será responsable de los perjuicios que, con sus actos u omisiones, pueda causar al asegurador en su derecho a subrogarse.

El asegurador no tendrá derecho a la subrogación contra ninguna de las personas cuyos actos u omisiones den origen a responsabilidad del asegurado, de acuerdo con la ley, ni contra el causante del siniestro que sea, respecto del asegurado, pariente en línea directa o colateral dentro del tercer grado civil de consanguinidad, padre adoptante o hijo adoptivo que convivan con el asegurado. Pero esta norma no tendrá efecto si la responsabilidad proviene de dolo o si la responsabilidad está amparada mediante un contrato de seguro. En este último supuesto la subrogación estará limitada en su alcance de acuerdo con los términos de dicho contrato.

En caso de concurrencia de asegurador y asegurado frente a tercero responsable, el recobro obtenido se repartirá entre ambos en proporción a su respectivo interés.

Duración de la póliza y plazo de preaviso de anulación

La duración del contrato será determinada en las condiciones particulares, la cual no podrá fijar un plazo superior a diez años. Sin embargo, podrá establecerse que se prorrogue una o más veces por un período no superior a un año cada vez.

Las partes pueden oponerse a la prórroga del contrato mediante una notificación escrita a la otra parte, efectuada con un plazo de, al menos, un mes de anticipación a la conclusión del periodo del seguro en curso cuando quien se oponga a la prórroga sea el tomador y de dos meses cuando sea el asegurador.

Consecuencias del impago de primas

Si por culpa del tomador la primera prima no ha sido pagada, o la prima única no lo ha sido a su vencimiento, el asegurador tiene el derecho a resolver el contrato o a exigir el pago de la prima debida en vía ejecutiva con base en la póliza. Salvo pacto en contrario, si la prima no ha sido pagada antes de que se produzca el siniestro, el asegurador quedará liberado de su obligación.

En caso de falta de pago de una de las primas siguientes, la cobertura del asegurador queda suspendida un mes después del día de su vencimiento. Si el asegurador no reclama el pago dentro de los seis meses siguientes al vencimiento de la prima, se entenderá que el contrato queda extinguido. En cualquier caso, el asegurador, cuando el contrato esté en suspenso, sólo podrá exigir el pago de la prima del período en curso.

Si el contrato no hubiere sido resuelto o extinguido conforme a los párrafos anteriores, la cobertura vuelve a tener efecto a las veinticuatro horas del día en que el tomador pagó su prima.

El tomador del seguro está obligado al pago de la prima en las condiciones estipuladas en la póliza. Si se han pactado primas periódicas, la primera de ellas será exigible una vez firmado el contrato.

Si en la póliza no se determina ningún lugar para el pago de la prima, se entenderá que éste ha de hacerse en el domicilio del tomador del seguro.

Nulidad del contrato

El contrato de seguro será nulo, salvo en los casos previstos por la ley, si en el momento de su conclusión no existía el riesgo o había ocurrido el siniestro.

Comunicaciones

Las comunicaciones que efectúe el tomador del seguro al agente de seguros que medie o que haya mediado en el contrato surtirán los mismos efectos que si se hubiesen realizado directamente a la entidad aseguradora. Asimismo, el pago de los recibos de prima por el tomador del seguro al referido agente de seguros se entenderá realizado a la entidad aseguradora, salvo que ello se haya excluido expresamente y destacado de modo especial en la póliza de seguro.

Las comunicaciones efectuadas por un corredor de seguros al asegurador en nombre del tomador del seguro, surtirán los mismos efectos que si las realizara el propio tomador, salvo indicación en contrario de éste.

El contrato de seguro y sus modificaciones o adiciones deberán ser formalizada por escrito.

Prescripción

Las acciones que se deriven del contrato de seguro prescribirán en el término de dos años si se trata de seguro de daños.

Protección de datos personales

En relación con los datos personales, le informamos que el responsable del tratamiento es el Asegurador.

La finalidad principal para la que el Asegurador recaba los datos es la gestión de la relación del titular de los datos personales con el Asegurador y, en caso de emitirse un contrato, dar cumplimiento a las obligaciones contractuales y legales que pudieran resultar de aplicación en cada momento.

Serán objeto de tratamiento los datos personales recogidos antes, durante y con posterioridad a la formalización de un contrato, ya sean según proceda, del tomador, asegurado, partícipe, beneficiario, tercer perjudicado o derechohabiente, que sean precisos para la gestión de la relación contractual, incluidos en su caso los biométricos y de geolocalización. En caso de que los datos sean aportados por persona distinta de su titular, recaerá en el aportante la obligación de trasladar esta información al titular de los datos personales, así como de recabar su consentimiento cuando sea necesario.

Los tratamientos para: (i) la emisión, desarrollo y ejecución del contrato, (ii) el cumplimiento en cada caso de los deberes de ordenación, supervisión, solvencia y previsión social, (iii) la prevención y lucha contra el fraude y el blanqueo de capitales, (iv) la tarificación y selección de riesgos en el seguro, incluyendo si fuera necesaria la elaboración de perfiles y/o la toma de decisiones automatizadas, pudiendo siempre el interesado solicitar la revisión de los resultados por parte de una persona, expresar su punto de vista e impugnar la decisión; están legitimados por la normativa aseguradora y de previsión social que pudiera resultar de aplicación en cada momento.

El Asegurador no cederá los datos personales excepto en el caso de que sea necesario para el cumplimiento de la normativa aplicable, la emisión, desarrollo y ejecución del contrato y/o en interés legítimo, en los términos establecidos en la **POLÍTICA DE PRIVACIDAD** publicada en el apartado de la página web, <https://www.plusultra.es/esp/politica-privacidad>

El titular de los datos personales dispone de los derechos de acceso, rectificación, supresión y derecho al olvido, oposición, limitación del tratamiento y portabilidad, que podrá ejercitar acreditando su identidad, mediante una comunicación escrita al Delegado de Protección de Datos a través de su dirección de correo electrónico: dpo@grupocatalanaoccidente.com y/o de la dirección postal, Plaza de las Cortes, nº 8 (28014) Madrid.

Asimismo, en el caso de que haber obtenido la autorización específica del interesado, el Asegurador también utilizará los datos para: (i) desarrollar acciones comerciales y remitirle información, incluso por los medios a distancia disponibles, sobre otros productos y servicios, generales o de forma personalizada, ya sean propios o de otras Entidades pertenecientes al Grupo Catalana Occidente (identificadas en la página web www.grupocatalanaoccidente.com); (ii) mostrarle publicidad

personalizada en páginas web, buscadores y redes sociales y (iii) ofrecerle la participación en concursos promocionales; todo ello incluso tras la terminación de la relación con el Asegurador. En cualquiera de los casos señalados, la adaptación de los productos y servicios al perfil del interesado, se podrá efectuar sobre la base de análisis de perfiles de comportamiento y riesgo, teniendo en cuenta tanto fuentes internas como de terceros, información de geolocalización, así como información de la navegación por internet o de redes sociales.

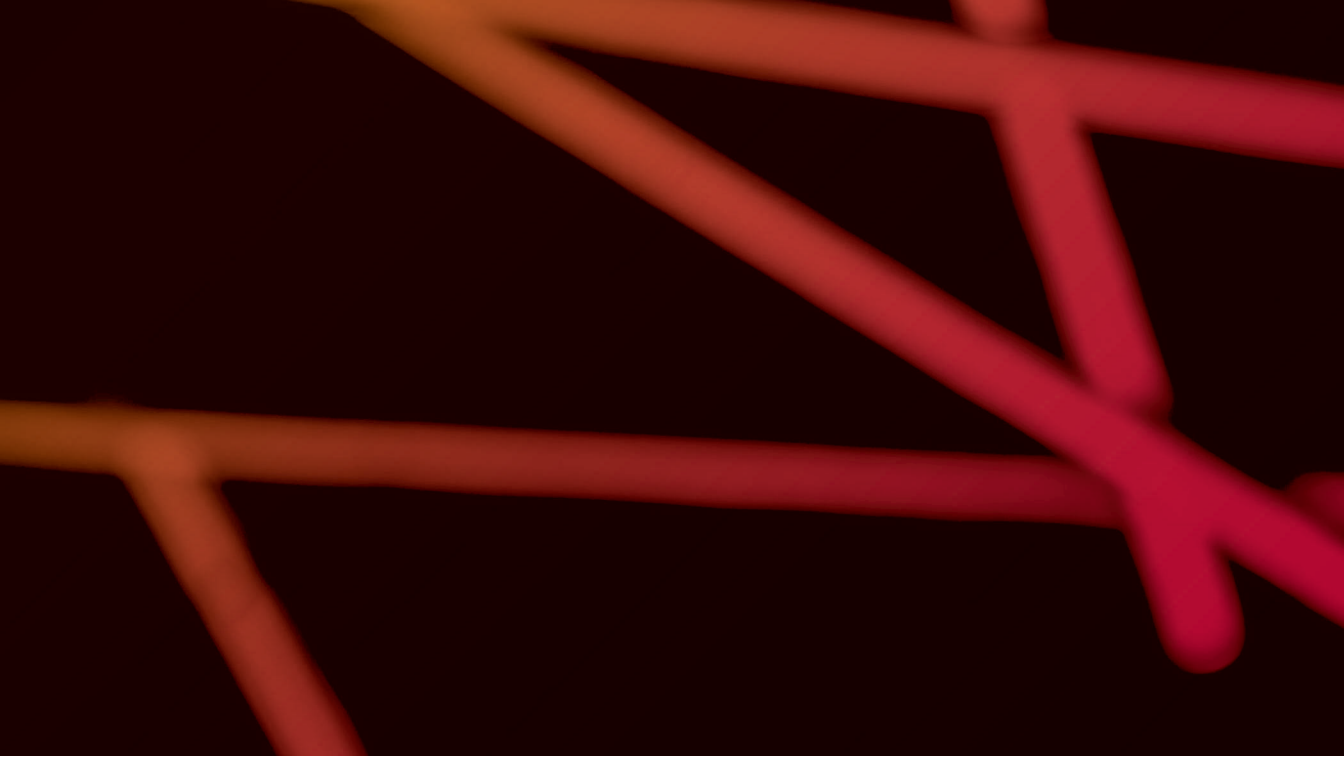

Grupo Catalana Occidente

www.plusultra.es

Atención al cliente

917 83 83 83

